



# Intesa Istituzionale di Programma Stato - Regione Piemonte

## Studio di casi sul rapporto tra programmazione e pianificazione territoriale e urbanistica

PRESENTAZIONE DEI CASI STUDIO

SCELTA DEGLI INTERVENTI SIGNIFICATIVI



APQ Beni Culturali  
Complesso Reggia di Venaria

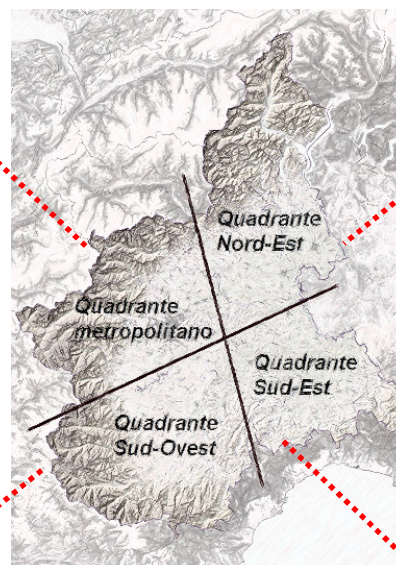

APQ Difesa del Suolo  
Rischio idraulico del Fiume Toce

APQ Mobilità Sostenibile  
MOV|centro di Mondovì

APQ Sviluppo Locale e Territoriale  
Parco Eternot

## APQ BENI CULTURALI

# IL COMPLESSO DELLA REGGIA DI VENARIA REALE

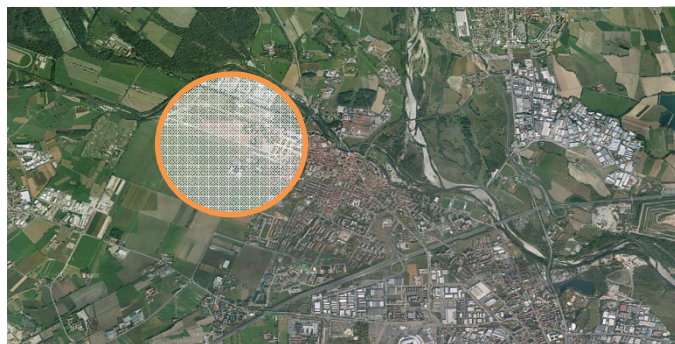

- Recupero, restauro e valorizzazione del Sistema delle Residenze Sabaude di cui l'intervento «La Reggia di Venaria Reale» rappresenta il fulcro centrale.
- Il Progetto ha rappresentato il più grande cantiere europeo nel campo dei beni culturali.



## PRESENTAZIONE DELL'INIZIATIVA DI RICERCA REGIONE PIEMONTE – IRES PIEMONTE



PIEBC – Beni e Sistemi Culturali			
Progetto	Costo Totale	di cui FAS	Soggetto Attuatore
PIEBCBC002/G - Restauro dei Corpi di fabbrica Juvarriani Citroniera e Grande Scuderia della Reggia.	18.166.322,48	15.543.447,64	Regione Piemonte
PIEBCBC002/A - Recupero della Reggia e dei Giardini di Venaria. Centro per la conservazione e il restauro nella Reggia del Comune di Venaria Reale.	16.248.529,57	2.963.855,94	Regione Piemonte
PIEBCBC002/F - Recupero della Reggia e dei Giardini di Venaria. Restauro e valorizzazione della Reggia di Venaria Reale. Lotto B.	12.855.345,70	2.452.483,28	Regione Piemonte
PIEBCBC001/B - Recupero del Complesso della Mandria. Restauro e recupero funzionale del Borgo Castello nel Parco La Mandria.	12.635.795,04		Regione Piemonte
PIEBCBC002/E - Recupero della Reggia di Venaria. Lavori inerenti i corpi ricompresi nei lotti C) e D) e completamento.	11.757.273,03		Regione Piemonte
PIEBCBC002/V - Realizzazione degli interventi di restauro e recupero funzionale dei Piani Superiori della Reggia di Diana e del Padiglione di Ponente.	10.196.685,13		Soprintendenza ai Beni Ambientali e Architettonici del Piemonte
PIEBCBC001/A - Recupero del Complesso della Mandria. Centro natura e paesaggio nel Parco della Mandria.	9.511.470,70	110.498,86	Regione Piemonte
PIEBCBC003/C - Recupero ambientale e paesaggistico del Comune di Venaria. Realizzazione parcheggio P.zza Don Alberione ed edificio per attrezzature comuni ed acquisizione area (ex Caserma Gianotti).	7.746.053,49		Comune di Venaria Reale (TO)
PIEBCBC002/D - Recupero della Reggia e dei Giardini di Venaria. Impianti tecnologici infrastrutturali della Reggia di Venaria Reale.	7.546.933,70	919.824,33	Regione Piemonte
PIEBCBC002/B - Recupero della Reggia e dei Giardini di Venaria. Restauro e valorizzazione dei giardini nella Reggia di Venaria Reale. Lotto A (Parco Basso).	6.815.580,31	1.042.424,60	Regione Piemonte
PIEBCBC002/W - Giardini della Reggia - Area del Parco basso ivi compresa Cascina Medici del Vascello (LottoE).	6.130.668,00		Regione Piemonte
PIEBCBC001/D - Recupero del Complesso della Mandria. Impianti tecnologici infrastrutturali del Borgo Castello nel Parco La Mandria.	4.422.300,36		Regione Piemonte
PIEBCBC002/R - Reggia di Venaria - Lavori di recupero dei giardini - lotti C - D - E1 e completamento.	4.000.000,00		Regione Piemonte
PIEBCBC002/C - Recupero della Reggia e dei Giardini di Venaria. Restauro e valorizzazione dei Giardini della Reggia di Venaria Reale. Lotto B (Giardino di Fiori, Giardini Inglesi, Parco Alto).	3.214.456,79	480.454,06	Regione Piemonte

APQ PIEBC – anno 2001: volume di investimenti di circa 300 Mln €

Lunedì 18 maggio 2015 dalle ore 10.00 alle ore 13.00  
Sala Conferenze IRES Piemonte – Via Nizza, 18 – Torino



APQ PIEBD – anno 2006, I Atto Integrativo:  
volume di investimenti di circa 38 Mln €

APQ PIEBE – anno 2007, II Atto Integrativo:  
volume di investimenti di circa 115 Mln €

PIEBD – Beni e Sistemi Culturali – I Atto Integrativo			
Progetto	Costo Totale	di cui FAS	Soggetto Attuatore
PIEBDBD005/D - Intervento di completamento per la messa in funzione della Scuderia Grande e della Citroniera Juvarriana e delle relative pertinenze.	5.320.677,52	5.000.000,00	Regione Piemonte
PIEBDBD002/A - Giardini della Reggia realizzazione delle opere di completamento e insediamento di opere d'Arte Contemporanea, ivi compreso il Parco basso dei Giardini e il muro Castellamontiano.	3.700.000,00		Regione Piemonte

PIEBE – Beni e Sistemi Culturali – II Atto Integrativo			
Progetto	Costo Totale	di cui FAS	Soggetto Attuatore
PIEBEBE026 - Reggia di Venaria reale. Interventi di sistemazione delle aree di accesso lato sud della Reggia e completamento delle aree denominate Cortile delle Carrozze e della Citroniera e Grandi Scuderie.	7.000.000,00	2.950.000,00	Regione Piemonte
PIEBEBE002 - Reggia di Venaria Reale. Realizzazione delle opere di completamento nei Giardini della Reggia.	5.121.250,00	4.421.250,00	Regione Piemonte
PIEBEBE025 - Reggia di Venaria Reale. Interventi per la realizzazione di un area destinata a spettacoli ed accogliere una struttura per manifestazioni ed eventi.	5.000.000,00	2.053.750,00	Regione Piemonte
PIEBEBE004 - Reggia di Venaria e Borgo Castello della Mandria. Opere di completamento.	4.865.000,00	2.000.000,00	Regione Piemonte



## Pianificazione locale: P.R.G.C. vigente e successive varianti approvate

Numero	Tipologia	Approvazione
Variante 1	Parziale (ex art.17 comma 7, L.R. 56/77 e s.m.i.)	D.C.C. n. 89 del 27.07.2005
Variante 2	Parziale (ex art.17 comma 7, L.R. 56/77 e s.m.i.)	D.C.C. n.119 del 26.10.2005
Variante 3	Parziale (ex art.17 comma 7, L.R. 56/77 e s.m.i.)	D.C.C. n.120 del 26.10.2006
Variante 4	Parziale (ex art.17 comma 7, L.R. 56/77 e s.m.i.)	D.C.C. n.121 del 26.10.2005
Variante 5	Parziale (ex art.17 comma 7, L.R. 56/77 e s.m.i.)	D.C.C. n. 14 del 01.02.2006
Variante 6	Parziale (ex art.17 comma 7, L.R. 56/77 e s.m.i.)	D.C.C. n. 15 del 01.02.2006
Variante 7	Parziale (ex art.17 comma 7, L.R. 56/77 e s.m.i.)	D.C.C. n. 59 del 07.05.2007
Variante 8	Parziale (ex art.17 comma 7, L.R. 56/77 e s.m.i.)	D.C.C. n.149 del 26.11.2007
Variante 9	Parziale (ex art.17 comma 7, L.R. 56/77 e s.m.i.)	D.C.C. n.156 del 19.12.2007
Variante 10	Parziale (ex art.17 comma 7, L.R. 56/77 e s.m.i.)	D.C.C. n.103 del 25.07.2007
Variante 11	Parziale (ex art.17 comma 7, L.R. 56/77 e s.m.i.)	D.C.C. n.125 del 24.10.2007
Variante 12	Parziale (ex art.17 comma 7, L.R. 56/77 e s.m.i.)	D.C.C. n.161 del 19.12.2007
Variante 13	Parziale (ex art.17 comma 7, L.R. 56/77 e s.m.i.)	D.C.C. n. 20 del 16.03.2009
Variante 14	Variante al Piano di ricognizione ed alienazione del patrimonio immobiliare (ex art.16 bis, L.R. 56/77 e s.m.i.)	D.C.C. n. 6 del 21.01.2009
Variante 15	Strutturale (ex art.17 comma 4, L.R. 56/77 e s.m.i.)	D.C.C. n. 14 del 13.01.2010
Variante 16	Modifica al Piano di ricognizione ed alienazione del patrimonio immobiliare (ex art.16 bis, L.R. 56/77 e s.m.i.)	D.C.C. n. 86 del 22.07.2009
Variante 19	Parziale (ex art.17 comma 7, L.R. 56/77 e s.m.i.)	D.C.C. n. 66 del 27.06.2011
Variante 20	Variante al Piano di ricognizione ed alienazione del patrimonio immobiliare (ex art.16 bis, L.R. 56/77 e s.m.i.)	D.C.C. n. 29 del 14.03.2011
Variante 21	Parziale (ex art.17 comma 7, L.R. 56/77 e s.m.i.)	D.C.C. n. 14 del 28.02.2011
Variante 22	Parziale (ex art.17 comma 7, L.R. 56/77 e s.m.i.)	D.C.C. n. 91 del 03.10.2011
Variante 23	Parziale (ex art.17 comma 7, L.R. 56/77 e s.m.i.)	D.C.C. n. 99 del 14.11.2012, D.C.C. n.130 del 05.11.2012, ratificata con D.C.C. n.88 del 29.10.2013
Variante 24	Parziale (ex art.17 comma 7, L.R. 56/77 e s.m.i.)	D.C.C. n. 65 del 28.05.2012
Variante 25	Variante al Piano di ricognizione ed alienazione del patrimonio immobiliare (ex art.16 bis, L.R. 56/77 e s.m.i.)	D.C.C. n. 82 del 12.06.2012
Variante 26	Modifica al Piano di ricognizione ed alienazione del patrimonio immobiliare (ex art.16 bis, L.R. 56/77 e s.m.i.)	D.C.C. n. 87 del 29.10.2013

Lunedì 18 maggio 2015 dalle ore 10.00 alle ore 13.00  
Sala Conferenze IRES Piemonte – Via Nizza, 18 – Torino

## PRESENTAZIONE DELL'INIZIATIVA DI RICERCA REGIONE PIEMONTE – IRES PIEMONTE

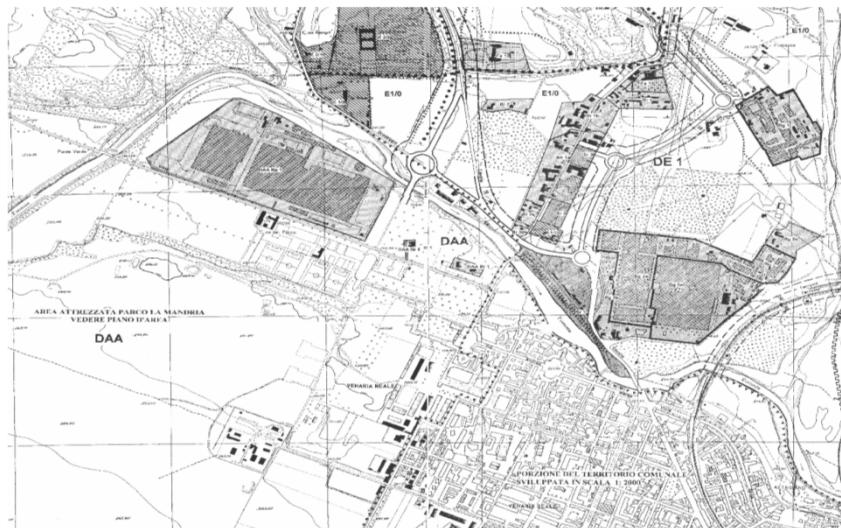

P.R.G.C. vigente

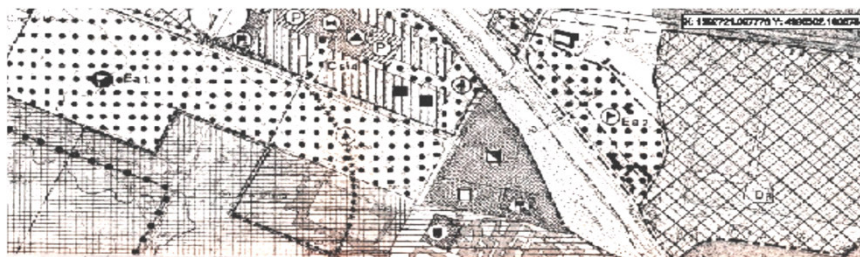

P.R.G.C. del 1971

- il progetto rappresenta un intervento unico nel suo genere;
- miglioramenti apportati al tessuto urbano (nuovi esercizi commerciali, riqualificazione arredo e decoro urbano del centro storico, modifiche al sistema di accesso infrastrutturale);
- ricadute economiche e turistiche (creazione di posti di lavoro diretti e benefici per l'indotto della città stessa e di quelle limitrofe).



REGIONE  
PIEMONTE

IRES  
PIEMONTE

progetto  monitoraggio

Lunedì 18 maggio 2015 dalle ore 10.00 alle ore 13.00  
Sala Conferenze IRES Piemonte – Via Nizza, 18 – Torino

## APQ DIFESA DEL SUOLO

# IL RISCHIO IDRAULICO DEL FIUME TOCE



- Obiettivo finalizzato alla riduzione del rischio idrogeologico: mantenendo o ripristinando la fascia di mobilità funzionale del corso d'acqua, tramite anche azioni di rinaturalizzazione.
- Progetto che gravita su più Comuni del VCO: Domodossola, Gravellona Toce, Maserà, Mergozzo, Ornavasso, Trontano.







APQ PIEDT – anno 2004, I Atto Integrativo:  
volume di investimenti di circa 59 Mln €

PIEDT – Difesa del Suolo – Atto Integrativo			
Progetto	Costo Totale	di cui FAS	Soggetto Attuatore
PIEDTCIPE-03-27- Sistemazione idraulica ai fini della laminazione naturale delle piene e della riduzione del rischio idraulico lungo l'asta del fiume Toce.	12.000.000,00	12.000.000,00	Aipo – Agenzia Interregionale per il fiume Po

## Pianificazione locale:

P.R.G.C. vigente e adeguamento al P.A.I. e P.G.R. 7/LAP/96

Comune	Approvazione P.R.G.C.	Adeguamento P.A.I. e Circolare P.G.R. 7/LAP/96
Domodossola	D.G.R. n.26-6489 del 23.07.2007, successivamente integrata con D.G.R. n.14-7012 del 27.09.2007	D.G.R. n.26-6489 del 23.07.2007
Gravellona Toce	D.G.R. n.147-9967 del 28.10.1991	D.G.R. n.55-11977 del 04.08.2009
Masera	D.G.R. n.47-20026 del 16.06.1997	D.G.R. n.14-4839 del 31.10.2012
Mergozzo	D.G.R. n.134-35316 del 13.02.1990	Comune esonerato ex D.G.R. n.63-5679 del 25.03.2002
Ornavasso	D.G.R. n.26-12006 del 30.12.1991	D.G.R. n.15-10620 del 26.01.2009
Trontano	D.G.R. n.72-36068 del 17.07.1984	D.G.R. n.12-5300 del 19.02.2007

Lunedì 18 maggio 2015 dalle ore 10.00 alle ore 13.00  
Sala Conferenze IRES Piemonte – Via Nizza, 18 – Torino

## PRESENTAZIONE DELL'INIZIATIVA DI RICERCA REGIONE PIEMONTE – IRES PIEMONTE

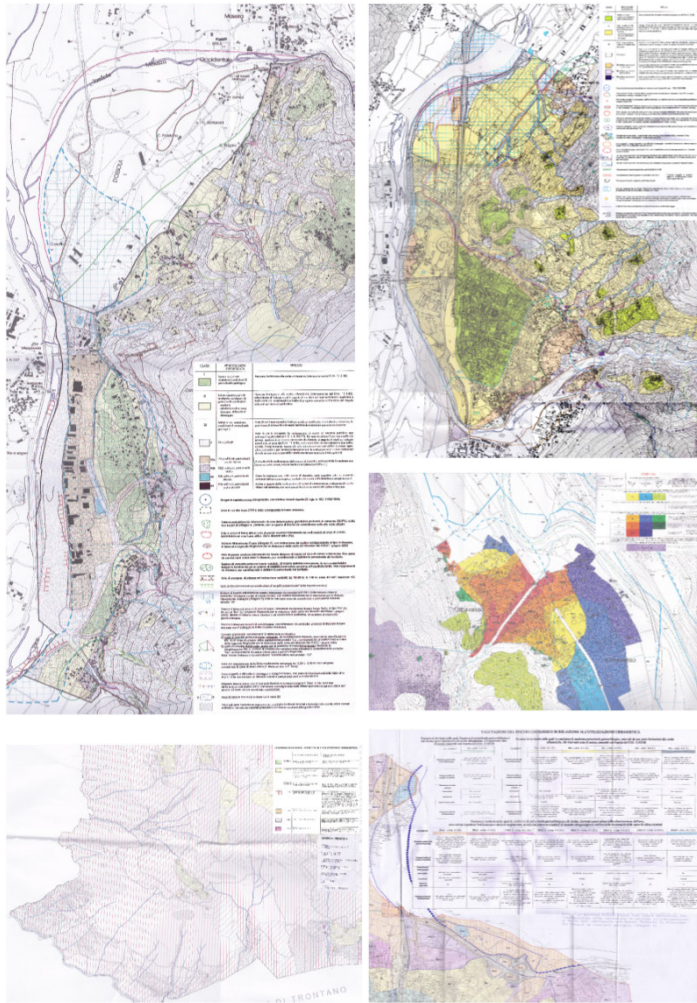

**Carte di Sintesi della pericolosità geomorfologica e dell'idoneità all'utilizzazione urbanistica**

- il sistema pianificato non si confina entro i singoli limiti amministrativi comunali: evitare che le prescrizioni del PAI siano applicate solo dai comuni che hanno provveduto alla variante di adeguamento;

- lo Strumento urbanistico deve prevedere, fin dall'adozione del progetto preliminare, gli elaborati di adeguamento al PAI previsti dalla Circolare PGR/7LAP/96;

- tutto il sistema della pianificazione deve concorrere ad assicurare la difesa del suolo, nel rispetto dei requisiti indicati dalla pianificazione per l'assetto idrogeologico.



## APQ SVILUPPO LOCALE E TERRITORIALE

# IL PARCO ETERNOT

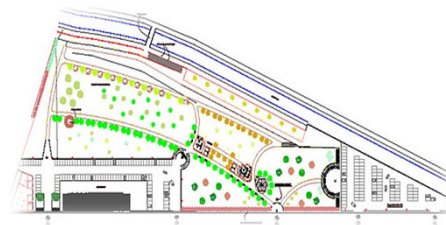

- Realizzazione di un parco urbano sull'area territoriale del dismesso Sito industriale della Eternit, con mirati interventi di riqualificazione ecologico-ambientale: area caratterizzata da ingenti problemi ambientali.
- Trasformare questa porzione di territorio comunale al fine di favorire una maggiore fruizione pubblica del luogo, implementando i servizi alla collettività (mix funzionale città pubblica e privata).





APQ PIESN – anno 2007:  
volume di investimenti di circa 47 Mln €

PIESN – Sviluppo Locale e Territoriale e per interventi in aree urbane – Il Atto Integrativo			
Progetto	Costo Totale	di cui FAS	Soggetto Attuatore
PIESNSN/05A - Intervento di riqualificazione e realizzazione parco urbano – LOTTO 1 – Realizzazione Parco “Eternot” su area ex stabilimento Eternit di via Oggero.	3.000.000,00		Comune di Casale Monferrato (AL)



## Pianificazione locale: P.R.G.C. vigente e successive varianti approvate

Numero	Tipologia	Approvazione
Variante 1	Parziale (ex art.17 comma 7, L.R. 56/77 e s.m.i.)	D.G.R. n.27-32130 del 07.02.1994
Variante 2	Parziale (ex art.17 comma 7, L.R. 56/77 e s.m.i.)	D.G.R. n.60-35830 del 20.06.1994
Variante 3	Parziale (ex art.17 comma 7, L.R. 56/77 e s.m.i.)	D.G.R. n.24-9497 del 10.06.1996
Variante 4	Parziale (ex art.17 comma 7, L.R. 56/77 e s.m.i.)	D.G.R. n.25-9498 del 10.06.1996
Variante 5	Parziale (ex art.17 comma 7, L.R. 56/77 e s.m.i.)	D.G.R. n.26-9499 del 10.06.1996
Variante 6	Parziale (ex art.17 comma 7, L.R. 56/77 e s.m.i.)	D.G.R. n.9-26176 del 30.11.1998
Variante 7	Parziale (ex art.17 comma 7, L.R. 56/77 e s.m.i.)	D.G.R. n.15-29970 del 02.05.2000
Variante 8	Parziale (ex art.17 comma 7, L.R. 56/77 e s.m.i.)	D.G.R. n.4-7977 del 16.12.2002
Variante 9	Parziale (ex art.17 comma 7, L.R. 56/77 e s.m.i.)	D.C.C. n.42 del 26.06.2003
Variante 10	Parziale (ex art.17 comma 7, L.R. 56/77 e s.m.i.)	D.C.C. n.68 del 09.10.2003
Variante 11	Parziale (ex art.17 comma 7, L.R. 56/77 e s.m.i.)	D.C.C. n.16 del 31.03.2004
Variante 12	Parziale (ex art.17 comma 7, L.R. 56/77 e s.m.i.)	D.C.C. n.35 del 29.06.2005
Variante 13	Parziale (ex art.17 comma 7, L.R. 56/77 e s.m.i.)	D.C.C. n.24 del 11.06.2007
Variante 14	Parziale (ex art.17 comma 7, L.R. 56/77 e s.m.i.)	D.C.C. n.31 del 17.07.2007
Variante 15	Parziale (ex art.17 comma 7, L.R. 56/77 e s.m.i.)	D.C.C. n.32 del 01.07.2008
Variante 16	Parziale (ex art.17 comma 7, L.R. 56/77 e s.m.i.)	D.C.C. n.64 del 22.12.2008
Variante 17	Parziale (ex art.17 comma 7, L.R. 56/77 e s.m.i.)	D.C.C. n.11 del 24.03.2009
Variante 18	Parziale (ex art.17 comma 7, L.R. 56/77 e s.m.i.)	D.C.C. n.44 del 28.09.2011
Variante 19	Parziale (ex art.17 comma 7, L.R. 56/77 e s.m.i.)	D.C.C. n. 5 del 29.02.2012
Variante 20	Parziale (ex art.17 comma 7, L.R. 56/77 e s.m.i.)	D.C.C. n.22 del 21.05.2012
Variante 21	Parziale (ex art.17 comma 7, L.R. 56/77 e s.m.i.)	D.C.C. n.13 del 06.03.2013
Variante 22	Parziale (ex art.17 comma 7, L.R. 56/77 e s.m.i.)	D.C.C. n. 4 del 20.01.2014 (pubblicazione progetto preliminare)
Variante Strutturale1	Strutturale (ex art.2 L.R.1/07 e art.31ter L.R.56/77 s.m.i.)	D.C.C. n.11 del 05.03.2012
Variante Strutturale2	Strutturale (ex art.2 L.R.1/07 e art.31ter L.R.56/77 s.m.i.)	D.C.C. n. 2 del 20.01.2014

Lunedì 18 maggio 2015 dalle ore 10.00 alle ore 13.00  
Sala Conferenze IRES Piemonte – Via Nizza, 18 – Torino

## PRESENTAZIONE DELL'INIZIATIVA DI RICERCA REGIONE PIEMONTE – IRES PIEMONTE

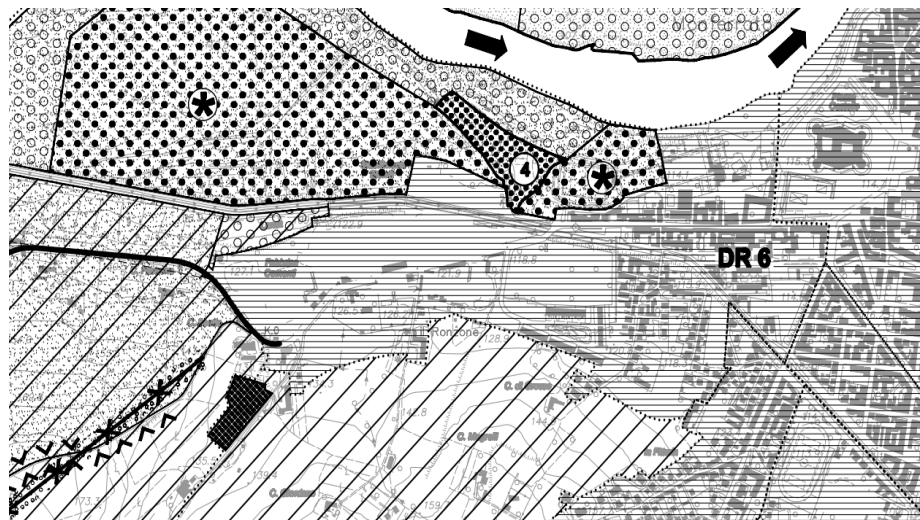

P.R.G.C. vigente



P.R.G.C. del 1989



- l'opera progettuale traduce nella realtà la variazione sostanziale della destinazione d'uso del suolo dell'area.

Il P.R.G.C. del 1989 indicava la porzione del territorio come «centro edificato a chiara valenza produttiva extra-agricola» con la presenza e la copertura totale di impianti industriali attivi;

- sperimentazione di Programmi complessi attorno al tema della riqualificazione urbana. I Contratti di quartiere trovano definizione come programmi sperimentali di recupero da localizzare in quartieri segnati da diffuso degrado.

Lunedì 18 maggio 2015 dalle ore 10.00 alle ore 13.00  
Sala Conferenze IRES Piemonte – Via Nizza, 18 – Torino

## APQ MOBILITA' SOSTENIBILE

### IL MOVICENTRO DI MONDOVI'



- Riquilificare e rilanciare il trasporto pubblico locale, diffondendo l'accessibilità all'intero territorio regionale. Con i nodi di interscambio si determina in gran parte l'efficienza e l'immagine del trasporto pubblico locale.

Le risorse programmate sono state destinate al miglioramento dell'interscambio tra le modalità di trasporto pubblico e privato ed alla riqualificazione delle aree circostanti alle stazioni ferroviarie.



## PRESENTAZIONE DELL'INIZIATIVA DI RICERCA REGIONE PIEMONTE – IRES PIEMONTE



REGIONE  
PIEMONTE



progetto  monitoraggio

PIEMS – Mobilità sostenibile: i nodi di interscambio persone – progetto MOVlcentro						
Progetto	Monitoraggio	Costo da realizzare	Costo realizzato	Costo totale	Fonte Regione	Fonte Enti Locali
PIEMS6.27.01 – Progetto MOVlcentro – Nodo di interscambio passeggeri di Mondovì – Lotto 2 “Altipiano” (piazzale stazione, c.so Italia, v.le Diaz): riorganizzazione della sosta bus, parcheggio di interscambio, prolungamento sottopasso pedonale esistente (via Fossano – stazione FS) .	31/12/2008	0,00	420.000,00	420.000,00	282.000,00	138.000,00
PIEMS6.27.02 – Progetto MOVlcentro – Nodo di interscambio passeggeri di Mondovì – Lotto 3 “Mondovì-Breo” (piazzale Ellero, p.zza della Repubblica): parcheggio di interscambio Ellero, fermate trasporto pubblico e spazi attesa, parcheggio di interscambio Repubblica, collegamento pedonale tra piazza Ellero e il parco urbano.	31/12/2008	0,00	440.000,00	440.000,00	334.000,00	106.000,00
PIEMS6.27.03 – Progetto MOVlcentro – Nodo di interscambio passeggeri di Mondovì – Lotto 4 “P.zza d’Armi”: collegamento meccanizzato con le aree storiche di Mondovì Piazza.	31/12/2013	90.485,20	519.514,80	610.000,00	495.000,00	115.000,00
PIEMS6.27.04 – Progetto MOVlcentro – Nodo di interscambio passeggeri di Mondovì – Lotto 5 “Breo-Altipiano”: collegamento meccanizzato su p.zza S.Pietro e via della Funicolare.	30/06/2007	1.780.000,00	20.000,00	1.800.000,00	519.840,00	1.280.160,00
PIEMS6.27.05 – Progetto MOVlcentro – Nodo di interscambio passeggeri di Mondovì – Lotto 1 “P.zza d’Armi”: parcheggio di interscambio, terminal bus, stazione di arrivo del collegamento meccanizzato.	31/12/2013	59.141,19	640.858,81	700.000,00	435.000,00	265.000,00
PIEMS6.27.06 – Progetto MOVlcentro – Nodo di interscambio passeggeri di Mondovì -lotto 4- Il stralcio	31/12/2013	227.752,78	772.247,22	1.000.000,00	519.840,00	480.160,00

APQ PIEMS – anno 2003:  
volume di investimenti di circa 89 Mln €

Lunedì 18 maggio 2015 dalle ore 10.00 alle ore 13.00  
Sala Conferenze IRES Piemonte – Via Nizza, 18 – Torino





## Pianificazione locale: P.R.G.C. vigente e successive varianti approvate

Numero	Tipologia	Approvazione
Variante 1	Parziale (ex art.17 comma 7, L.R. 56/77 e s.m.i.)	D.C.C. n.52 del 07.11.2005
Variante 2	Parziale (ex art.17 comma 7, L.R. 56/77 e s.m.i.)	D.C.C. n. 5 del 05.02.2007
Variante 3	Parziale (ex art.17 comma 7, L.R. 56/77 e s.m.i.)	D.C.C. n.31 del 30.04.2007
Variante 4	Parziale (ex art.17 comma 7, L.R. 56/77 e s.m.i.)	D.C.C. n.64 del 31.10.2007
Variante 6	Parziale (ex art.17 comma 7, L.R. 56/77 e s.m.i.)	D.C.C. n.62 del 30.07.2007
Variante Strutturale 1	Strutturale	D.G.R. n.23-8416 del 17.03.2008
Variante 7	Parziale (ex art.17 comma 7, L.R. 56/77 e s.m.i.)	D.C.C. n.38 del 23.07.2008
Variante Strutturale 2	Strutturale	D.G.R. n.16-10779 del 16.02.2009
Variante 8	Parziale (ex art.17 comma 7, L.R. 56/77 e s.m.i.)	D.C.C. n. 3 del 25.01.2010
Variante 9	Parziale (ex art.17 comma 7, L.R. 56/77 e s.m.i.)	D.C.C. n.44 del 02.08.2010
Variante 10	Parziale (ex art.17 comma 7, L.R. 56/77 e s.m.i.)	D.C.C. n.66 del 27.09.2010
Variante 11	Parziale (ex art.17 comma 7, L.R. 56/77 e s.m.i.)	D.C.C. n.67 del 27.09.2010
Variante 12	Parziale (ex art.17 comma 7, L.R. 56/77 e s.m.i.)	D.C.C. n.24 del 30.05.2011
Variante 13	Parziale (ex art.17 comma 7, L.R. 56/77 e s.m.i.)	D.C.C. n.40 del 26.09.2011
Variante 14	Parziale (ex art.17 comma 7, L.R. 56/77 e s.m.i.)	D.C.C. n.18 del 21.03.2012
Variante 15	Parziale (ex art.17 comma 7, L.R. 56/77 e s.m.i.)	D.C.C. n. 8 del 22.02.2013
Variante 16	Parziale (ex art.17 comma 7, L.R. 56/77 e s.m.i.)	D.C.C. n.21 del 21.03.2012
Variante 17	Parziale (ex art.17 comma 7, L.R. 56/77 e s.m.i.)	D.C.C. n.43 del 18.06.2012
Variante 18	Parziale (ex art.17 comma 7, L.R. 56/77 e s.m.i.)	D.C.C. n.46 del 06.08.2012
Variante 19	Parziale (ex art.17 comma 7, L.R. 56/77 e s.m.i.)	D.C.C. n.17 del 07.04.2014

Lunedì 18 maggio 2015 dalle ore 10.00 alle ore 13.00  
Sala Conferenze IRES Piemonte – Via Nizza, 18 – Torino



REGIONE  
PIEMONTE

IRES  
PIEMONTE

progetto  monitoraggio

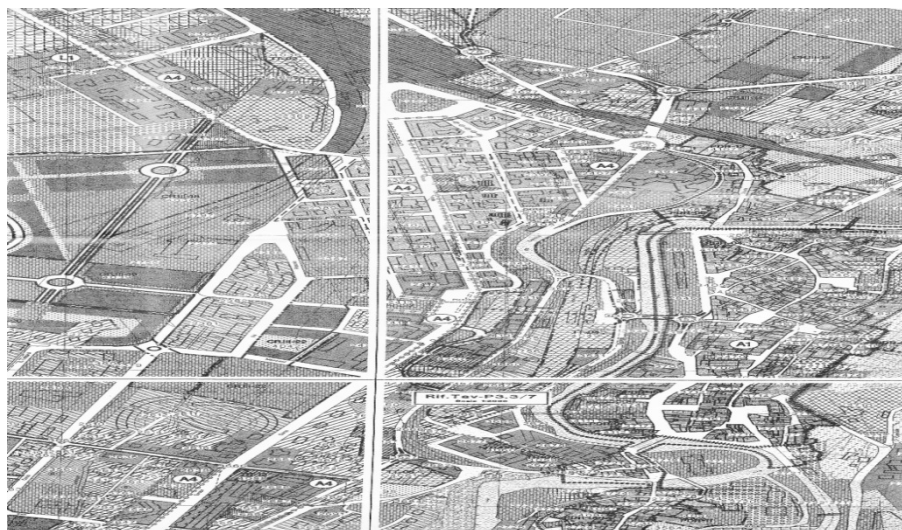

P.R.G.C. vigente



P.R.G.C. del 1988

- la stesura del Progetto Preliminare del MOVlcentro fa riferimento alla D.C.C. n.82 del 29.09.2000 (precedente al 2003) in cui è stato stipulato il primo accordo in materia di mobilità sostenibile nell'ambito dell'Intesa regionale;

- l'intervento rappresenta un esempio di oculata programmazione laddove, successivamente alle scelte urbanistiche trascritte su P.R.G.C., sono stati reperiti i fondi economici per portarle a termine con successo.

PROGRAMMAZIONE SOCIO-ECONOMICA, PIANIFICAZIONE  
TERRITORIALE ED URBANISTICA

## CONSIDERAZIONI SULL'ATTUAZIONE DEGLI STRUMENTI URBANISTICI



REGIONE  
PIEMONTE

IRES  
PIEMONTE

progetto  monitoraggio

### TERRITORIO

- Elemento centrale (conoscenza fondamentale).
- Il P.R.G.C. è lo Strumento di ausilio per tradurre concretamente sul territorio una corretta programmazione.

### VARIANTI P.R.G.C.

- Rispecchiano una probabile criticità?
- Sintomo di una non ottimale programmazione preliminare?
- Potrebbero rallentare l'attuazione degli interventi, stravolgendo il concept originale?

### PROGRAMMAZIONE 2014-2020

- Evitare l'adeguamento a posteriori del Piano urbanistico alla Programmazione, con evidenti implicazioni negative in termini di tempi e costi.



# Intesa Istituzionale di Programma Stato - Regione Piemonte

## GRAZIE PER L'ATTENZIONE

**Luca Giuggioli**

luca.giuggioli@gmail.com

Lunedì 18 maggio 2015 dalle ore 10.00 alle ore 13.00  
Sala Conferenze IRES Piemonte – Via Nizza, 18 – Torino